

Umwelterklärung 2026

Evangelische Kirchengemeinde Schwetzingen

Aktualisierte Version 2025/2026



INHALTSANGABE



Inhaltsangabe	2
Impressum	3
Grußworte	
Steffen Groß	5
Ulrich Kirchner und Henriette Wolf – Klein	6
Rückblick – Ausblick	
Evangelische Kirchengemeinde Schwetzingen	
Kontext der Kirchengemeinde	8
Liegenschaften und Grundstücke	9
Personal	11
Auftaktveranstaltung	12
Organigramm	13
Schöpfungsleitlinien	14
Auswertung exemplarisch für Luther	
Heizung, Strom	16
Jahresübersicht	17
Kernindikatoren nach EMAS III	18
Bewertung der direkten und indirekten Umweltaspekte	20
Energie, Wasser, Verkehr	
Abfall, Rechtsaudit	
Papier, Büro, Reinigung, Lärm	
Beschaffung, Versiegelung, Kommunikation, Kinder und Jugendliche	
Portfolioanalyse	24
Umweltprogramm 2024 – 2026	26
Fazit	28
Lageplan der Gemeindegebäude	29

IMPRESSUM

Evangelische Kirchengemeinde Schwetzingen

Anschrift: Mannheimer Str. 34
68723 Schwetzingen

Telefon: 06202 127240

Email: schwetzingen@kbz.ekiba.de

Internet: <https://ekischwetzingen.de/>

Name: Sibylle Wegner

Anschrift: Königsäcker 68
68723 Schwetzingen

- Marion Braun Bittner
- Steffen Groß, Pfarrer
- Margit Rothe, Gemeindediakonin
- Jens Stolpmann
- Michael Hampel

Büro für Umwelt und Energie (BUE)

Die nächste aktualisierte Umwelterklärung wird
im März 2027 vorgelegt

Die Unterlagen
gelten für

Schöpfungs
beauftragte

Weitere Mitglieder
des
Umwelteams

Umweltmanagement
Beratung durch

Die nächsten
Termine

2025/2026

Steffen Groß
Pfarrer der
Kirchengemeinde



Nach dem zweiten Schöpfungsbericht der Bibel haben die Menschen von Gott die Aufgabe bekommen, den Garten, der die Welt ist, zu „bebauen und bewahren“ (1. Mose 2, 15). Von „zerstören“ hat Gott nichts gesagt. Gewollt hat er die Zerstörung unserer Lebensgrundlagen also ganz gewiss nicht. Wir Menschen sollen sein wie kluge und achtsame Gärtner, die sich um die Pflanzen und Tiere, die Luft und den Boden und das Wasser kümmern, sie ehren und schützen. Treiben wir aber Raubbau an der Natur, so versündigen wir uns an Gott, unseren Mitmenschen und der Schöpfung. Und die Wucht dieses Fehlverhaltens fällt am Ende auf uns selbst zurück: Der Klimawandel zeigt es deutlich. Wenn die ersten Südseeinseln versinken und noch mehr Menschen fliehen müssen, wird das auch Donald Trump verstehen müssen. Und wir auch.

Es ist wichtig, dass wir als Evangelische Kirchengemeinde von der Bewahrung der Schöpfung reden. Dieses Reden gibt Zeugnis von unserer Verantwortung und von unserem Glauben an den Schöpfer, der in Jesus Christus Hand und Fuß und ein Gesicht bekommen hat.

Aber das Reden allein genügt nicht. Wenn wir wirklich treue Gärtner in Gottes Garten sein wollen, müssen wir auch die Ärmel hochkrempeln, anpacken, alte Gewohnheiten in Frage stellen und Dinge anders machen.

Das macht uns glaub-würdig.

Und deshalb machen wir beim Grünen Gockel mit. Das ist manchmal anstrengend und kräftezehrend. Aber es lohnt sich. Denn beides - das Reden und das Handeln - ist unser kleiner Beitrag dazu, Gottes Willen zu tun: Bebauen und bewahren. Und Gott, den Schöpfer, damit loben.

Als Pfarrer der Evangelischen Kirchengemeinde danke ich allen, die sich für den Grünen Gockel engagiert haben und es jetzt tun. Und ganz besonders danke ich unserer obersten Gärtnerin und Grüner-Gockel-Beauftragten Sibylle Wegner!

GRÜßWORTE

Der große Philosoph Rene Descartes schrieb uns einst ins Stammbuch:

„Wir dürfen nicht denken, dass alle Dinge unsererwegen erschaffen worden sind.“

Deshalb sollten wir darauf achten, nicht alles, was uns die Schöpfung bietet, zu zerstören.

Im Herbst 2002 beschloss die Synode der Evangelischen Landeskirche Württemberg die flächendeckende Einführung des Projekts „Kirchliches Umweltmanagement“. Seit 2004 setzt auch die Evangelische Landeskirche Baden dieses Konzept um. Die Evangelische Kirchengemeinde Schwetzingen hat sich im Sommer 2009 diesem Projekt angeschlossen. Als Ziel haben Kirchengemeinderat und Umweltteam ausgegeben, einen Ansatz zu finden, ökologisch und ökonomisch ausgewogen und gerecht zu arbeiten. Wir wollen künftig „nachhaltig“ mit dem umgehen, was uns als Kirchengemeinde anvertraut ist: Menschen (sowohl im Hauptamt als auch im Ehrenamt), Finanzen und Gebäude.

Ein neuer, bedeutender Schritt steht uns bevor: Zum 1. Januar 2027 fusionieren wir mit den evangelischen Kirchengemeinden Eppelheim, Plankstadt, Brühl, Ketsch und Oftersheim. Durch diesen Zusammenschluss erwarten wir nicht nur ein engeres Zusammenwachsen unserer Gemeinden, sondern auch wertvolle Synergieeffekte im Bereich des Umweltmanagements. Indem wir unsere Kräfte bündeln, können wir Ressourcen effizienter nutzen und unsere Anstrengungen für den Schutz der Schöpfung auf eine breitere Basis stellen.

Dank gilt dem Umweltteam und seiner Vorsitzenden sowie den Auditoren für ihren Einsatz, ihre Unterstützung und ihre Geduld. Ihr Engagement ist Verpflichtung für die ganze Kirchengemeinde, Ziele und Ideen tatsächlich auch umzusetzen.

Ulrich Kirchner
ehemaliger
Vorsitzender
KGR
und
Henriette Wolf-Klein



RÜCKBLICK AUSBLICK

Rückblick

Im Juli 2009 wurden die vier Pfarreien in Schwetzingen zum ersten Mal zertifiziert.

Wir können heute auf eine arbeitsreiche, aber auch fruchtbare Zeit zurückblicken und eine positive Bilanz ziehen.

Die Zusammenlegung der vier Pfarreien zur Kirchengemeinde Schwetzingen 2013 hat am Inhalt und der Struktur der Umwelterklärung nichts geändert, da diese schon von Anfang an gesamtgemeindlich konzipiert war.

Maßnahmen Allgemein

- Austausch aller Fenster im Pfarramt und im gelben Sitzungsraum. Es wurden überall Rollläden und im Pfarramt zusätzliche Sonnenschutzrollos montiert.
- Im Lutherhaus wurden alle 5 Kühlschränke gegen Stromsparmmodelle ausgetauscht.
- Die Deckenlampen im Luthersaal, Foyer und im Kantorat wurden gegen LEDs getauscht.
- Anschaffung eines E-Fahrzeugs für die Hausmeister und hauptamtlich Mitarbeitenden
- Hinter der Kirche wurden ein Hochbeet und ein Blumenbeet für Insekten angelegt.

Ausblick

Die Fusionierung mit den Gemeinden Eppelheim, Plankstadt, Oftersheim, Ketsch und Brühl ist beschlossen und wird zum 01.01.2027 wirksam. Hier wünschen wir uns eine gute Zusammenarbeit und das Weiterführen des Grünen Gockels für die Gesamtgemeinde.



Der abgebrannte alte Luthersaal im Januar 2004



Der neue Luthersaal

KONTEXT DER EVANGELISCHEN KIRCHENGEMEINDE

Struktur

Seit 2013 haben sich die vier ehemaligen Pfarreien Bonhoeffer, Luther, Melanchthon und Noah zur Kirchengemeinde Schwetzingen zusammengeschlossen.

Die Ältestenkreise wurden aufgelöst.

Die Pfarrämter der Melanchthon- und Bonhoeffer-Gemeinde wurden mit dem Luther-Pfarramt zusammengelegt. Das Pfarramt befindet sich in der Mannheimer Straße 34.

Die Öffnungszeiten werden derzeit von drei Sekretärinnen in Teilzeit abgedeckt.

Die Belegung und Bewirtschaftung der Gemeindehäuser sowie die Logistik der Sommerfeste, Mitarbeitertreffen und weiterer Gemeindeangebote geschieht im Sekretariat, unter besonderer Beachtung möglicher Synergieeffekte.

Ab Januar 2027 fusionieren wir mit den Gemeinden Eppelheim, Plankstadt, Oftersheim, 2,,,617182 Ketsch und Brühl.

Die Öffnungszeiten sind in der Regel:

Montag 10 bis 12 Uhr

Mittwoch 13 bis 15 Uhr

Freitag 10 bis 12 Uhr

Aktuelle Änderungen werden auf der Homepage und dem Gemeindegruß bekannt gegeben.

Die Gemeindegliederzahl ist rückläufig und betrug im Jahr 2025 4.527 Evangelische bei ca. 22.000 Schwetzingern.

Der Kirchengemeinderat hat in seiner Sitzung am 03.12.2025 beschlossen, den Grünen Gockel 2026 weiterzuführen.

Gemeindegliederzahl
2025

KGR Beschluss

KONTEXT DER EVANGELISCHEN KIRCHENGEMEINDE

Liegenschaften und Grundstücke

Innenstadt
Mannheimer Straße
32 - 38

Die Kirchengemeinde Schwetzingen besitzt folgende Liegenschaften:

Stadtkirche

- KG Schwetzingen,
- Baupflicht: Pflege Schönau

Pfarrhaus Heidelberger Str. 1

- Stiftung Schönau

Luthersaal mit Großküche

- KG Schwetzingen

Gemeindehaus Lutherhaus

- KG Schwetzingen
 - Pfarramt
 - 2 Gemeinderäume
 - Jugendraum
 - Hausmeisterwohnung

Lutherkindertagesstätte

- KG Schwetzingen

Gustav-Adolf-Haus (Stilllegung 2028 geplant)

- KG Schwetzingen
 - Vermietet an die Hospitzgemeinschaft
 - Mietwohnung

Bonhoeffer-Kindergarten mit Krippe

- Grundstück: KG Schwetzingen,
- Baupflicht: Stadt Schwetzingen

Unbebautes Grundstück

- KG Schwetzingen

Hirschacker
Am Marktplatz 28

**EVANGELISCHE
KIRCHENGEMEINDE
SCHWETZINGEN**

**Oststadt
Kurfürstenstraße 17
z.Teil stillgelegt**

**Schälzig
Keplerstraße 25**

Lageplan

Melanchthon - Gemeindezentrum

- KG Schwetzingen
 - Gottesdienstraum
 - Gemeinderäume
 - Besprechungszimmer
 - Küche
 - Intensivraum
 - Schlafräum Kindertagesstätte
 - Park

Melanchthon - Kindertagesstätte

- KG Schwetzingen

Melanchthon - Krippe

- KG Schwetzingen
- Baupflicht: Stadt Schwetzingen

Ein bebautes Grundstück mit Erbbaurechtsbestellung
für Landeskirche (Prälatur)

Verlegung des Bezirks - Kantorats in die Mannheimer
Straße seit Januar 2024

KiTa Arche Noah

- Grundstück und Gebäude: Stadt Schwetzingen)

Unbebautes Grundstück

- KG Schwetzingen
(dient z.Zt. als weitere Spielfläche für Arche Noah)

Im Anschluss an die Erklärung
Seite 32

KONTEXT DER EVANGELISCHEN KIRCHENGEMEINDE

Personal

Seit 01.01.2016 besteht das hauptamtliche Personal aus

- zwei Gemeindepfarrern (je 100%)
- einer Diakonin (100%)
- einem Kantor (100 % landeskirchliche Anstellung)
- zwei Sekretärinnen (24 WStd., 18 WStd.) im Pfarramt
- einer Sekretärin (5,5 WStd) Pfarramt und Homeoffice
- eine Kindergartenkordinatorin (76,92 %)
- Hausmeister und Kirchendiener 1x Vollzeit
4x Mini - Job
- ca. 70 Erzieherinnen in den Kindertagesstätten



Der Kirchengemeinderat und das Ortsteam 2026

DIE AUFTAKT VERANSTALTUNG

Der offizielle Start des Projekts „Grüner Gockel“ in der Evangelischen Kirchengemeinde Schwetzingen fand am 26.07.2009 statt. Im Anschluss an den Gottesdienst im Melanchthon-Gemeindezentrum stellten die Schöpfungsbeauftragte Sibylle Wegner und der damalige KGR-Vorsitzende Ulrich Kirchner dieses Projekt der Landeskirche den zahlreich erschienenen Interessierten vor. Bei einem kleinen Imbiss gab es Gelegenheit, über die Bewahrung der Schöpfung unter Bezug auf konkrete Maßnahmen in der Kirchengemeinde zu sprechen.

Das Umweltteam 2011



Inzwischen sind auch die KiTas der Gemeinde mit im Grünen Gockel Boot:

Hier begutachten Kinder der KiTa Melanchthon die Fledermauskästen, die auf dem Melanchthon Gelände aufgehängt wurden.



DAS UMWELT ORGANIGRAMM

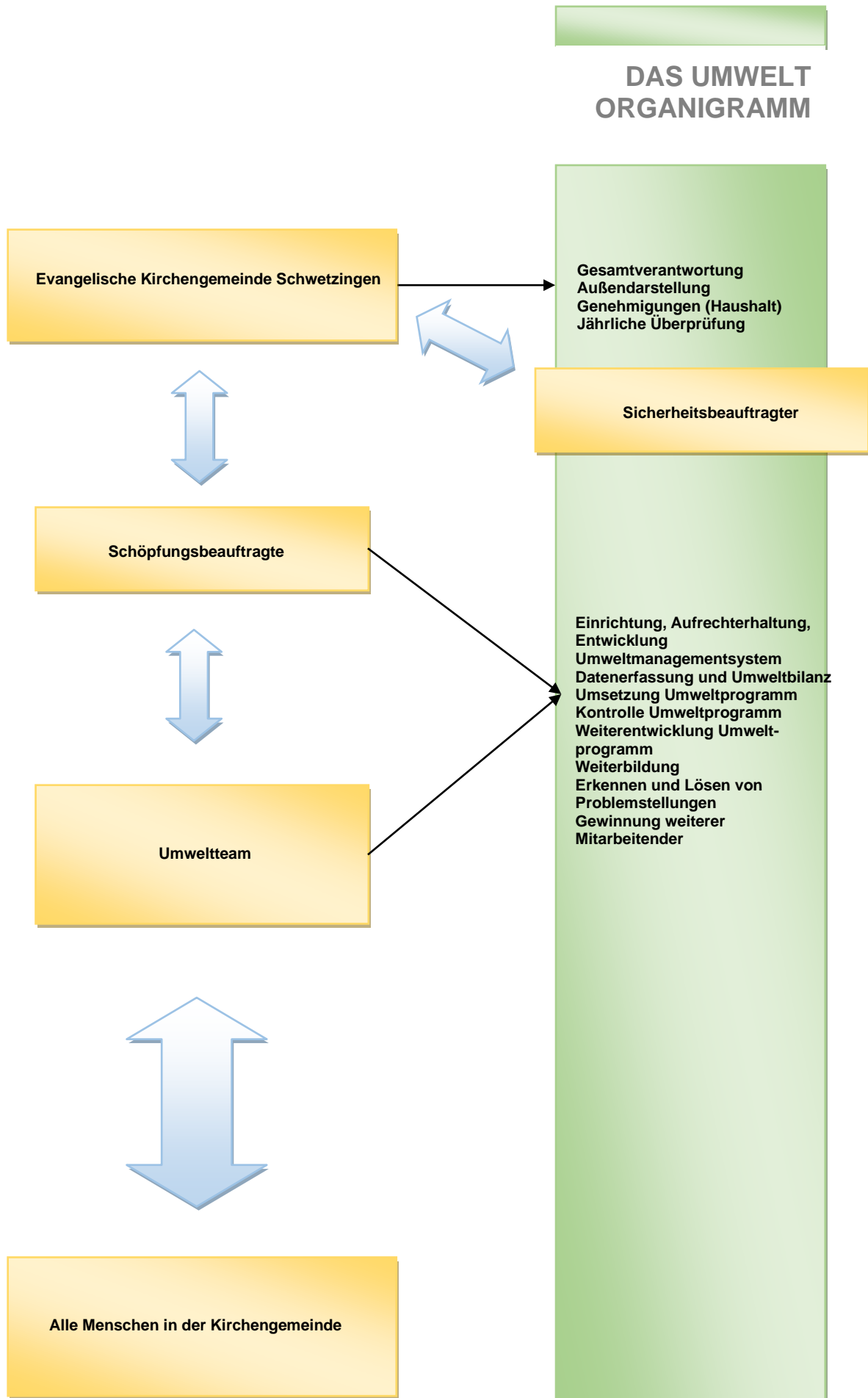

DIE SCHÖPFUNGS LEITLINIEN

„Im Glauben an die Liebe Gottes, des Schöpfers, erkennen wir dankbar das Geschenk der Schöpfung, den Wert und die Schönheit der Natur. Gemeinsam wollen wir uns für nachhaltige Lebensbedingungen für die gesamte Schöpfung einsetzen.“

(Charta Oecumenica 22.04.2001)

Die Evangelische Kirchengemeinde Schwetzingen strebt daher an, die folgenden Ziele in ihrem konkreten Handeln im Rahmen ihrer Möglichkeiten zu verwirklichen:

Wir verstehen Schöpfungsverantwortung als eine Kernaufgabe der Kirche.

Wir glauben, dass wir diese Erde und unser Leben dem Wirken Gottes verdanken.

In Liturgie, Diakonie und Verkündigung ist unser Handeln geprägt durch unsere Verantwortung für Gottes Schöpfung.

Wir handeln für die Zukunft künftiger Generationen.

Wir suchen bei allen Vorhaben die Wege, welche die Umwelt am wenigsten belasten und fördern nachhaltiges Wirtschaften. Dem schonenden Umgang mit Rohstoffen und Energie kommt dabei besondere Bedeutung bei. Unsere Entscheidungen sollen künftigen Generationen Raum zum Leben lassen.

Wir gehen als Kirchen einen gemeinsamen Weg.

Wir wollen den ökumenischen und gesellschaftlichen Dialog fortsetzen, der im konziliaren Prozess für Gerechtigkeit, Frieden und Bewahrung der Schöpfung begonnen wurde und seine Fortsetzung in der Charta Oecumenica gefunden hat.

Wir wollen das Lebensrecht der Menschen in anderen Regionen der Welt achten.

Wir sind angesichts der wirtschaftlichen Globalisierung besonders herausgefordert und treffen Entscheidungen in Solidarität mit

DIE SCHÖPFUNGS LEITLINIEN

Menschen in anderen Regionen der Welt. Wir bevorzugen umweltfreundliche Produkte, Verfahren und Dienstleistungen, sowie Waren aus fairem Handel.

Wir handeln als lernende Solidargemeinschaft.

Wir wollen durch aktive Mitarbeiterbeteiligung hohe Umwelt- und Qualitätsstandards erreichen. Durch Aus- und Fortbildungsangebote wird die persönliche Kompetenz gefördert. Wir machen Schöpfungsverantwortung und Umwelt-erziehung in der Verkündigung, in allen kirchlichen Gruppen und im Kindergarten zum Thema. Damit streben wir eine Organisationskultur an, die maßgeblich auf dem Umwelt- und Qualitätsbewusstsein sowie dem Mitdenken und der Motivation aller Beteiligten aufbaut.

Wir fördern ein kirchliches Umweltmanagement.

Wir führen ein Umweltmanagementsystem ein, das die ständige Verbesserung unserer Umweltleistung sicherstellt. Wir erfassen und bewerten regelmäßig unsere Leistungen und Umweltauswirkungen, vereinbaren Handlungsprogramme und benennen Verantwortliche. Wir dokumentieren und überprüfen unsere Ergebnisse mit dem Ziel einer stetigen Verbesserung.

Wir suchen den Dialog mit der Gesellschaft

Wir informieren regelmäßig über die Erfolge und die noch bestehenden Schwachstellen. Dabei suchen wir den Dialog mit der Öffentlichkeit und sind offen für Anregung und Kritik. In allen relevanten Arbeitsfeldern ist für uns das Thema Umwelt ein wesentlicher Bestandteil der Beratungs- und Bildungsarbeit.

Wir verpflichten uns zur Einhaltung der umweltrelevanten Rechtsverordnungen.

Bei unserem Handeln ist es wichtig, dass wir diese Bestimmungen kennen und einhalten.

ENERGIE MANAGER

Stromverbrauch Heizenergie 2023 – 2026

Durch den Beschluß des Kirchengemeinderates, das GAH komplett zu vermieten und das Melanchthon - Haus stillzulegen wird das Lutherhaus deutlich stärker genutzt.

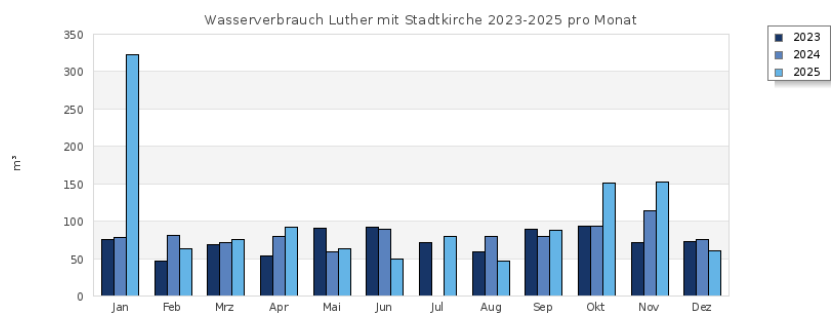
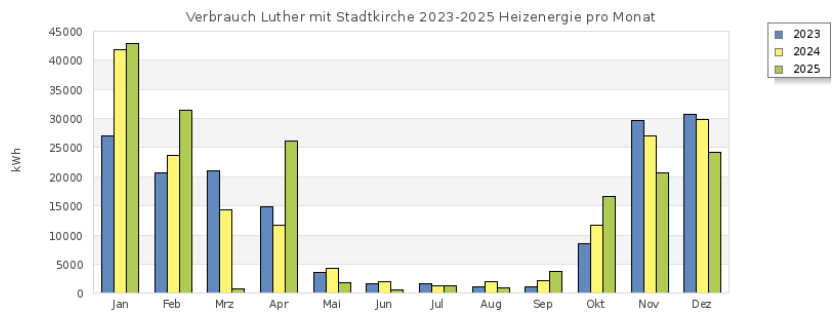
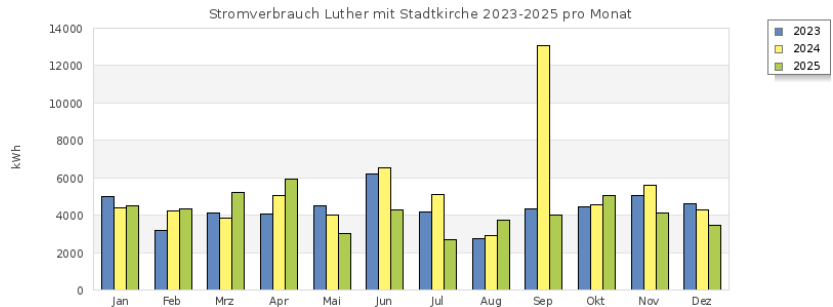

Die Auslastung von Luthersaal und Seitenbau wurde weiter erhöht. Trotzdem konnte der Jahresverbrauch bei Strom, Heizung und Wasser weiter leicht reduziert werden. Der erhöhte Wasserverbrauch im Januar erklärt sich aus einem defekten Spülkasten im Herbst, durch zwei Großveranstaltungen und weniger Wassernutzung aus der Zisterne.

AUSWERTUNG EXEMPLARISCH LUTHER

Jahresübersicht Energie Luther mit Stadtkirche

	2023
Strom	52.575 kWh
Heizung	204.000 kWh
Wasser	887 m ³
CO ₂	53,156 t

	2024
Strom	63.684 kWh
Heizung	171.984 kWh
Wasser	902 m ³
CO ₂	45,951 t

	2025
Strom	50.416 kWh
Heizung	170.916 kWh
Wasser	1.245 m ³
CO ₂	45,138 t

Kernindikatoren und Kennzahlen nach EMAS

Die Grundstücksfläche fungiert als Output / Bezugsgröße für den Indikator "Flächenverbrauch", die Gemeindegliederzahl als Output / Bezugsgröße für alle anderen Indikatoren.

Grunddaten und Bezugsgrößen

	Einheit	2021	2022	2023	2024	2025
Gemeindemitglieder	Pers	5.290,00	5.130,00	4.750,00	4.691,00	4.527,00
Beschäftigte (in Vollzeitäquivalenten)	Anz	55,50	53,67	53,73	53,63	57,03
Grundstücksfläche	m ²	16.791,00	16.791,00	16.791,00	16.791,00	16.791,00
Beheizte Fläche	m ²	1.488,00	1.488,00	1.488,00	1.488,00	1.488,00

Energie

	Einheit	2021	2022	2023	2024	2025
Stromverbrauch	kWh	118.595,00	123.800,00	96.897,00	107.046,00	92.841,00
Strom / Gemeindeglied	kWh	22,42	24,13	20,40	22,82	20,51
Strom / m ² Beheizte Fläche	kWh	79,70	83,20	65,12	71,94	62,39
Stromverbrauch aus erneuerbaren Energien	kWh	118.595,00	123.800,00	96.897,00	107.046,00	92.841,00
Anteil erneuerbare Energien, Strom	%	100,00	100,00	100,00	100,00	100,00
Heizenergieverbrauch	kWh	623.112,00	534.749,00	471.598,00	422.359,00	473.041,00
Heizenergie / Gemeindeglied	kWh	117,79	104,24	99,28	90,04	104,49
Heizenergieverbrauch witterungsbereinigt	kWh	600.536,00	604.890,00	524.881,00	487.924,00	491.375,00
Heizenergie witterungsbereinigt / Gemeindeglied	kWh	113,52	117,91	110,50	104,01	108,54
Heizenergieverbrauch witterungsbereinigt / beheizte Fläche	kWh	403,59	406,51	352,74	327,91	330,23
Heizenergieverbrauch aus erneuerbaren Energien	kWh	100.193,00	90.907,00	80.171,00	61.170,00	56.150,00
Anteil erneuerbare Energien, Heizung	%	16,00	17,00	17,00	14,50	11,80

Material

Eine Erfassung der gesammelten Materialflüsse entfällt, da in der Kirchengemeinde insgesamt keine größeren Materialflüsse auftreten. Im Folgenden exemplarisch Angaben zum Papierverbrauch.

	Einheit	2021	2022	2023	2024	2025
Gesamtverbrauch Papier	kg	295,13	285,13	288,66	281,55	258,02
Anteil Recyclingpapier	%	98,04	97,97	96,12	95,96	97,67

Wasser

	Einheit	2021	2022	2023	2024	2025
Wasserverbrauch	m ³	2.685,00	3.212,00	2.997,00	3.181,00	4.095,94
Wasser / Gemeindeglied	m ³	0,51	0,63	0,63	0,68	0,90

Abfall und gefährliche Abfälle

	Einheit	2021	2022	2023	2024	2025
Abfallaufkommen gesamt (t)	t	196.366,00	190.630,00	195.520,00	179.100,00	169.320,00
Abfallaufkommen gesamt / Gemeindemitglied (t)	t	37,12	37,16	41,16	38,18	37,40
Restmüll gesamt	t	29.840,00	29.840,00	29.840,00	28.720,00	28.080,00
Wertstoffe gesamt	t	145.640,00	118.910,00	124.800,00	125.900,00	125.400,00
Biomüll gesamt	t	20.880,00	41.880,00	40.880,00	24.480,00	15.840,00

Biologische Vielfalt

	Einheit	2021	2022	2023	2024	2025
Grundstücksfläche	m ²	16.791,00	16.791,00	16.791,00	16.791,00	16.791,00
Bebaute und versiegelte Fläche	m ²	7.962,63	7.812,63	7.812,63	7.812,63	7.812,63
Versiegelungsgrad (%)	%	47,42	46,53	46,53	46,53	46,53
naturnahe Fläche am Standort	m ²	4.360,00	4.360,00	4.360,00	4.360,00	4.360,00

Verkehr

	Einheit	2021	2022	2023	2024	2025
Gesamtkilometer	km	8.266,00	11.685,00	12.700,00	13.300,00	11.640,00
PKW (Benzin)	km	2.080,00	4.320,00	4.700,00	2.900,00	1.500,00
PKW (Diesel)	km	2.056,00	900,00	1.050,00	950,00	550,00
Zug Nahverkehr	km			250,00	250,00	240,00
Zug Fernverkehr	km	0,00	1.900,00	800,00	500,00	0,00
Reisebus	km	0,00	65,00	0,00	0,00	150,00
Straßen/U-Bahn	km	150,00		0,00	0,00	0,00
Fahrrad	km	3.980,00	4.500,00	4.800,00	5.200,00	5.400,00
zu Fuß	km			1.100,00	1.200,00	1.100,00
Sonstiges Verkehrsmittel	km	0,00	0,00	0,00	2.300,00	2.700,00

CO₂-Emissionen und Emissionen sonstiger Schadgase

	Einheit	2021	2022	2023	2024	2025
CO ₂ gesamt ohne Photovoltaik (t)	t	98,75	89,36	75,09	71,33	74,46
CO ₂ / Gemeindemitglied (kg)	kg	18,67	17,42	15,81	15,21	16,45
CO ₂ Strom (t)	t	4,86	5,08	3,97	6,69	7,24
CO ₂ Wärme (t)	t	93,02	83,06	69,80	61,47	64,06
CO ₂ Verkehr (t)	t	0,87	1,22	1,31	3,17	3,16
CO ₂ gesamt mit Einrechnung der Photovoltaik (t)	t	98,75	89,36	75,09	71,33	74,24

**BEWERTUNG DER
DIREKTEN UND
INDIREKTEN
UMWELTASPEKTE**

Energie

Der Gesamtenergieverbrauch ist im Zeitraum 2023 bis 2025 von 55 kWh/pro Gemeindemitglied auf 45 kWh/pro Gemeindemitglied gesunken, trotz der deutlich höheren Auslastung des Lutherhauses.

Ein Vergleich der Energiedaten der drei Gemeindehäuser wurde nicht dargestellt, da diese Häuser im Hinblick auf ihre Größe und Nutzung nicht vergleichbar sind. Das Gustav Adolf Haus ist momentan komplett vermietet und wird vermutlich zum Ende 2027 geschlossen. Das Melancthon - Gemeindezentrum wurde Ende 2023 geschlossen.

Wasser

Der Wasserverbrauch ist leicht gesunken. Das liegt an ausreichenden Niederschlägen. Die öffentliche Toilettenanlage im Lutherhaus wird mit einer Zisterne betrieben. Im letzten Erfassungszeitraum waren keine Wasserschäden aufgetreten.

Verkehr

Die Erhebung des Verkehrs gestaltet sich durch die große Anzahl an Personal – im KiTa - Bereich – schwierig.

Die Kirchengemeinde möchte sich dem Programm Jobbike anschließen.

**BEWERTUNG DER
DIREKTEN UND
INDIREKTEN
UMWELTASPEKTE**

In der Kirchengemeinde wird der anfallende Müll nach Wertstoffen, Kompost, Restmüll und Papier getrennt gesammelt und entsprechend der öffentlichen Müllentsorgung zugeführt. Eine Abfallsatzung der Stadt Schwetzingen liegt vor.

Trotz des erhöhten Abfallaufkommens durch die Krippengruppen ist die Gesamtmenge an Abfällen nahezu gleich geblieben.

Fremdnutzer der Gemeinderäume sind laut den Vorgaben in den verwendeten Mietverträgen für die Entsorgung des Mülls selbst verantwortlich.

Die Baugenehmigungen sämtlicher Gebäude der Evangelischen Kirchengemeinde Schwetzingen liegen alle vor. Es gibt keine umweltrelevanten Auflagen.

Sicherheitsbeauftragter der Kirchengemeinde ist Herr Jens Stolpmann, Hausmeister des Luther-Gemeindezentrums. Herr Stolpmann hat die notwendigen Seminare absolviert.

In sämtlichen Gebäuden fanden Sicherheitsbegehungen statt. Die Protokolle liegen vor. Soweit Beanstandungen erfolgten, wurden diese durch den Bauausschuss abgearbeitet.

Der Arbeitssicherheitsausschuss unter der Leitung von Fr. Quast wurde eingesetzt und tagt mindestens halbjährig. Die Protokolle liegen vor.

Abfall

Rechtsaudit

**BEWERTUNG DER
DIREKTEN UND
INDIREKTEN
UMWELTASPEKTE**

Papier

Papier wird in den Pfarrbüros und Kindergärten sowie für die Herstellung der Gemeindezeitung „Gemeindegruß“ verwendet. Da die Beschaffung des Materials bisher dezentral von jeder Einrichtung selbst vorgenommen wurde, war eine Darstellung des Verbrauchs nicht möglich. Zurzeit ist eine Zentralisierung des Beschaffungswesens in Vorbereitung.

Der Informationsfluss zwischen Kirchengemeinderat und hauptamtlichen Mitarbeitern erfolgt im Normalfall ausschließlich auf elektronischem Wege (E-Mail).

Büro

Die Pfarrbüros sind mit den für ein Büro erforderlichen Geräten (Telefonanlage, PC, Drucker, Kopierer) ausgestattet.

Reinigung

Die Reinigung der gemeindeeigenen Gebäude erfolgt sowohl durch fest angestellte Reinigungskräfte als auch durch Fremdfirmen. Die angestellten Reinigungskräfte verwenden, soweit möglich, nur noch umweltfreundliche Reinigungsmittel. Bei den Fremdfirmen ist dies nicht immer nachvollziehbar.

Lärm

Die Stadtkirche hat ein Läutwerk, das zu bestimmten Zeiten, z.B. vor dem Gottesdienst und beim Vaterunser, in Betrieb ist. Beschwerden seitens der Anlieger sind nicht bekannt. Auch im Hinblick auf die verschiedenen Feste in der Kirchengemeinde gibt es keine Klagen wegen Ruhestörung. Um 24 Uhr müssen lt. Vertrag alle Veranstaltungen im Lutherhaus enden.

**BEWERTUNG DER
DIREKTEN UND
INDIREKTEN
UMWELTASPEKTE**

Materialien und Dienstleistungen (z.B. Handwerker-Aufträge) werden regional bezogen bzw. in Auftrag gegeben. Soweit möglich wird bei Nahrungs- und Genussmitteln auf ökologische und soziale Verträglichkeit geachtet. Nahrungsmittel für die jeweiligen Gemeindefeste werden in ortsansässigen Betrieben gekauft sowie von Gemeindegliedern gespendet.

Durch den Verkauf/Abgabe/Bebauung von Grundstücksflächen ist der Versiegelungsgrad leicht gestiegen. Die Entsiegelung des Pfarrgartens soll hier einen Ausgleich schaffen. Die Durchführung der Massnahme scheitert momentan am Baumatorium der Landeskirche

Über die Homepage der Kirchengemeinde haben Interessenten die Möglichkeit, sich über das Projekt „Grüner Gockel“ im Allgemeinen sowie über die konkreten Aktivitäten der Gemeinde zu informieren. Auch die Gemeindezeitung „Gemeindegruß“ und die örtliche Tageszeitung werden als Informationsquelle zum Thema „Grüner Gockel“ eingesetzt.

In den Kindergottesdiensten und Kindergärten ist die Bewahrung der Schöpfung ständiges Thema. So hat das Umweltteam in Zusammenarbeit mit der Melanchthon - Kita und dem NABU auf dem Melanchthon-Gelände ein Insekten-Hotel aufgestellt, Fledermauskästen wurden aufgehängt und eine Trockenmauer ist geplant. Das Projekt Grünes Küken ist in allen KiTas eingeführt.

Beschaffung

Versiegelung

Kommunikation

**Kinder und
Jugendliche**

PORTFOLIOANALYSE

Umweltrelevanz	hoch	Stromverbrauch reduzieren (Kindergärten Bonhoeffer Melanchthon) Hochbeet Trockenmauer Bienenhotels		Reduzierung des Papierabfalls Reduzierung der Gebäudefläche Entsiegelung und Renaturierung des Pfarrgartens
	mittel	Stromsparen bei der Essenszubereitung in den Kindergärten Regionale Produkte	Beschaffung vom Material zentralisieren Ökologisch vertretbare Reinigungsmittel verwenden	Gebäudeausnutzung erhöhen
	niedrig	Motivation und Qualifikation der Mitarbeiter Jobbike	Beschaffung von Papier	
		niedrig	mittel	hoch
		Verbesserungspotenzial		

	hohe Priorität: auf jeden Fall als Schwerpunktbereich ins Umweltprogramm aufnehmen
	mittlere Priorität: nach genauerer Prüfung eventuell ins Umweltprogramm aufnehmen
	niedrige Priorität: eher nicht ins Umweltprogramm aufnehmen, es sei denn, es sind Maßnahmen in diesem Bereich, die aus Motivationsgründen unbedingt durchgeführt werden sollten



Stadtkirche mit Pfarrhaus

UMSETZUNG DES
UMWELTPROGRAMMS
2023 - 2025

Umweltziele

Einige der Umweltziele konnten in den letzten Jahren wegen des Baumoratoriums der Landeskirche nicht in Angriff genommen werden

Boden

Maßnahmen Zeitraum Verantwortlich Erledigt

Pfarrhaus bis 2026 BA / KGR 😞
Entsiegelung
des Pfarrgartens

Heizungsenergie

Lutherhaus ab sofort BA / KGR 😊
Seitenbau
Austausch der Fenster
Einbau von Rollläden und Sonnenschutzrollos

Strom

In allen ab sofort Hausmeister 😊
Gemeindehäusern
und allen
KiTas
Ersatz der Glühbirnen/Energiesparlampen
durch LEDs

Einsatz von Bewegungs-
meldern 😊

Müll

Gemeinderäume ab sofort KGR/GrünerGockel 😊
Einführung eines
vereinfachten
Mülltrennsystems,
damit alle Nutzer
der Räume bei der
Mülltrennung mithelfen können

Verkehr

E- Auto und Lastenrad 2025 KGR 😊
für die Hausmeister

Einkauf

Lebensmittel ab sofort KGR
Aus fairem Handel,
Produkte aus
regionalem und
ökologischem Anbau
soweit möglich und
KiTas 😊

Papier ab sofort KGR 😞
gemeinsamer Einkauf
von Umweltpapier und
KiTas

**FORTFÜHRUNG DES
UMWELTPROGRAMMS
2026 - 2029**

Erhöhung des Anteils erneuerbarer Energien	ab sofort	KGR
Solaranlage auf den Dächern Gemeindehaus/Saal/Kirche	ab sofort	KGR
Anschluss an das Fernwärmenetz	ab sofort	KGR
Sonnenschutz Luthersaal	ab sofort	KGR
Öffentlichkeit und Personen für das Thema und die Arbeit im Grünen Gockel Team gewinnen.	ab sofort	KGR
Bessere Vernetzung und Austausch mit anderen Akteuren	ab sofort	KGR
Präsenz des GG auf Gemeindefesten	ab sofort	KGR
Gemeinsamer digitaler Gemeindegruß In der neuen Gesamtgemeinde	ab 2027	KGR
Einführung des Grünen Gockels in der Gesamtgemeinde ab 2027	ab sofort	KGR
Gestaltung im Außenbereich, naturnahen Flächen erhöhen	ab sofort	KGR

Energie

Kommunikation

Grüner Gockel

Pfarrgarten



Stadtkirche

FAZIT

Sibylle Wegner Vorsitzende des Grünen Gockel Ausschusses



Durch die Umweltinitiative haben wir ein Stück weit Transparenz in das Handeln unserer Kirchengemeinde gebracht und werden immer wieder an die Wichtigkeit der Bewahrung der Schöpfung erinnert.

Das erarbeitete Gebäudehauskonzept führte zu einer massiven Reduzierung der Gemeindehausfläche und dadurch zu einer Herausforderung für die künftige Arbeit.

Von den hochmotivierten Mitarbeitenden in den KiTas, im Pfarramt und bei den Hausmeistern und Kirchendienerinnen kommen immer wieder neue Impulse für die Weiterführung des Grünen Gockels. So transportieren die Hausmeister die Lasten mit dem E-Fahrzeug und dem Lastenrad.

Die Kirchengemeinde Schwetzingen steht immer noch fest hinter dem Konzept des „Grünen Gockels“ und setzt sich weiter für die Bewahrung der Schöpfung ein. Nach der Fusion 2027 wird das Thema Grüner Gockel für die Gesamtgemeinde interessant und hoffentlich schließen sich alle Teilgemeinden dem Grünen Gockel an.

Ich bedanke mich beim KGR, den Hauptamtlichen Mitarbeitern und besonders bei Anke Scharf, Marion Braun-Bittner und Jens Stolpmann für ihre Unterstützung.

Lageplan der Gemeindehäuser und KiTas



Quelle: <https://www.openstreetmap.de/karte.html>

Einhaltung der rechtlichen Verpflichtungen im Umweltbereich

Alle umweltrelevanten Gesetze und Verordnungen sind in einem Rechtskataster abgebildet.

In dem Rechtskataster werden auch die daraus resultierenden Pflichten ermittelt und bewertet. Das Rechtskataster wird über das KirUm-Netzwerk von einem externen Dienstleister jährlich aktualisiert. Dies erlaubt uns die Einhaltung aller umweltrelevanten Gesetze und Verordnungen. Abweichungen sind uns nicht bekannt.

In Hinblick auf mögliche Umweltauswirkungen sehen wir die folgenden bindenden Verpflichtungen unserer Gemeinde als besonders relevant an:

- Der Brandschutz in unseren Gebäuden sowie ein Notfallmanagement, gemäß Versammlungsstätten-, Arbeitsstättenrichtlinie und DGUV-Vorschriften (z.B. Vorschrift 3, die regelmäßige Überprüfung von ortsveränderlichen elektrischen Betriebsmitteln).
- Die Prüfung der Abgaswerte unserer Heizungsanlagen durch den zuständigen Schornsteinfeger.
- Der sorgsame Umgang mit Gefahrstoffen insbesondere von Reinigungsmitteln, sowie eine regelmäßige Unterweisung unserer Mitarbeiter gemäß Gefahrstoffverordnung und allgemeinem bzw. kirchlichem Arbeitsrecht.
- Die Entsorgung unserer Abwässer und Abfälle entsprechend der kommunalen Abwasser- bzw. Abfallsatzung

Erklärung des Umweltgutachters zu den Begutachtungs- und Validierungstätigkeiten

Der für die KPMG Cert GmbH Umweltgutachterorganisation mit der Registrierungsnummer DE-V-0328 Unterzeichnende, Georg Hartmann, EMAS-Umweltgutachter mit der Registrierungsnummer DE-V-0245 akkreditiert oder zugelassen für den Bereich NACE 94 und 85, bestätigt, begutachtet zu haben, ob die gesamte Organisation, wie in der Umwelterklärung 2026 der Organisation Evangelische Kirchengemeinde Schwetzingen mit der Registrierungsnummer EMAS Reg.-Nr. DE-153-00098 angegeben, alle Anforderungen der Verordnung (EG) Nr. 1221/2009 des Europäischen Parlaments und des Rates vom 25. November 2009 über die freiwillige Teilnahme von Organisationen an einem Gemeinschaftssystem für Umweltmanagement und Umweltbetriebsprüfung (EMAS)* erfüllt.

Mit der Unterzeichnung dieser Erklärung wird bestätigt, dass

- die Begutachtung und Validierung in voller Übereinstimmung mit den Anforderungen der Verordnung (EG) Nr. 1221/2009* durchgeführt wurden,
- das Ergebnis der Begutachtung und Validierung bestätigt, dass keine Belege für die Nichteinhaltung der geltenden Umweltvorschriften vorliegen,
- die Daten und Angaben der Umwelterklärung der Organisation ein verlässliches glaubhaftes und wahrheitsgetreues Bild sämtlicher Tätigkeiten der Organisation innerhalb des in der Umwelterklärung angegebenen Bereichs geben.

Diese Erklärung kann nicht mit einer EMAS-Registrierung gleichgesetzt werden. Die EMAS-Registrierung kann nur durch eine zuständige Stelle gemäß der Verordnung (EG) Nr. 1221/2009 erfolgen. Diese Erklärung darf nicht als eigenständige Grundlage für die Unterrichtung der Öffentlichkeit verwendet werden.

Georg Hartmann Datum
Umweltgutachter

KPMG Cert GmbH
Umweltgutachterorganisation
Luise-Straus-Ernst-Straße 2
50679 Köln

* in Verbindung mit Verordnung (EU) 2017/1505 und (EU) 2018/2026